RAPPORTS D'ACTIVITÉ, MORAL & FINANCIER

2025

VivArmor Nature

© Claire Razložnik

ISSN 2679-5191

SOMMAIRE

Le rapport moral 3

Les forces vives 4

Les activités 5
Protéger & gérer les espaces naturels 5
Connaître & accompagner 6
Sensibiliser & alerter 7

Le rapport financier 8

Notre histoire

Créée en 1974 sous le nom de GEPN (Groupe d'Étude et de Protection de la Nature), l'association VivArmor Nature œuvre depuis plus 50 ans pour la connaissance et la préservation de la biodiversité et pour la protection de l'environnement en Côtes d'Armor. Sa création est le fruit de la mobilisation citoyenne : un groupe de professeurs de biologie et de naturalistes costarmoricains s'est en effet mobilisé pour sensibiliser les habitants et les élus à la présence d'un patrimoine naturel rare et sensible dans le fond de la baie de Saint-Brieuc, une démarche au long cours qui a abouti à la création de la Réserve naturelle nationale de la baie de Saint-Brieuc en 1998. D'abord concentrées sur la baie de Saint-Brieuc, nos actions se sont au fil du temps diversifiées et développées sur l'ensemble du département des Côtes d'Armor.

Nos partenaires en 2025

Les actions de VivArmor Nature sont soutenues par divers partenaires financiers publics et privés dans le cadre de subventions de projets, de prestations et de dons. L'association collabore avec de nombreux partenaires techniques, qu'ils soient locaux, régionaux ou nationaux. Elle adhère à France Nature Environnement Bretagne et Réserves naturelles de France.

NOS PARTENAIRES FINANCIERS

NOS PARTENAIRES TECHNIQUES

Nous contacter

www.vivarmor.fr
contact@vivarmor.fr

LE SIÈGE DE L'ASSOCIATION
Espace KERAÏA - Bâtiment C
18 C rue du Sabot - 22440 Ploufragan
02 96 33 10 57

L'ANTENNE DE LA RÉSERVE NATURELLE DE LA BAIE DE SAINT-BRIEUC
Bureaux au sein de la Maison de la Baie
Rue de l'Étoile - 22120 Hillion
02 96 32 31 40

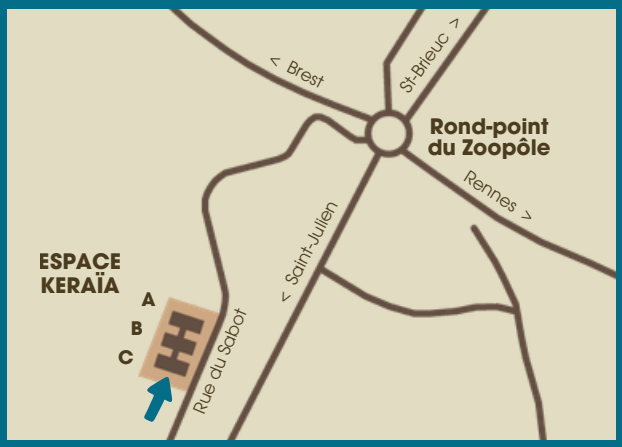

LE RAPPORT MORAL

Chaque année, il revient au président de l'association d'écrire et de vous présenter le bilan moral. Cette année, c'est avec le concours des membres du Conseil d'administration que la rédaction a été possible.

Difficile de revenir sur une année écoulée sans tenir compte des faits et moments indépendants de notre volonté qui perturbent fortement nos actions et parfois notre moral. L'individualisme prend le pas sur le collectif, essence même du mouvement associatif. L'essor de la consommation de biens traversant de nombreux pays, avant d'y retourner sous forme de déchets que nous ne voulons pas voir, semble la boussole de nombreux dirigeants.

Dans ce contexte, VivArmor Nature se refuse à la sinistrose grâce à une équipe très soudée, mobilisant des ingrédients puisés dans la compétence et l'amitié. Ces deux piliers sont essentiels pour mener à bien des projets parfois complexes, avec des négociations ardues, mais des résultats rassurants pour tous. Le travail concret mené depuis plusieurs années pour la création de la Réserve régionale des landes et bocage de La Poterie en est le meilleur exemple. Nous ne pouvons qu'espérer que cette volonté de travail collectif soit à nouveau mise en avant pour dessiner le nouveau pourtour de la Réserve naturelle nationale de la baie de Saint-Brieuc.

Le travail en partenariat est indispensable et plus que jamais devra constituer le socle de nos engagements.
Le travail dans le cadre des appels d'offre peut avoir comme conséquence de mettre en place des rapports de donneur d'ordre à prestataire.
Il s'agit pour la dynamique associative de la pire des impasses conduisant à une évaluation certes nécessaire, basée sur la quantité de rapports, au détriment de la co-construction d'actions dont la biodiversité tire le bénéfice.

Plusieurs études réalisées par l'équipe des salariés ont contribué à renforcer significativement la connaissance sur la biodiversité locale. Elles ont permis de produire des diagnostics précis, d'identifier des enjeux prioritaires et de proposer des actions. Mais nous devons nous poser la question de leur efficacité sur la protection du vivant, tant nous avons le sentiment que les préconisations proposées peuvent rejoindre la pile des études archivées.

La tentation est grande de ne regarder que le verre à moitié plein et c'est là parfois ce qui nous est reproché. Faisons le pari qu'à VivArmor Nature nous nous engagions sur des travaux avec des partenaires travaillant dans un souci de collaboration et de co-construction. Seule cette condition nous permettra de nous enrichir d'expériences dans le partage. Ainsi, nous serons encore plus forts et unis pour toujours porter haut la protection du vivant.

Des chantiers menés depuis plusieurs années continuent de nous mobiliser et que soient ici remerciés tous les bénévoles impliqués pour faire vivre l'Université de la nature, les ambassadeurs d'espaces naturels et autres médiateurs de terrain, ou encore les référents thématiques et territoriaux de l'association.

D'autres nouveautés verront le jour en 2026. Gageons que nous serons toujours émerveillés par le fabuleux spectacle de la nature. L'émotion générée par la beauté de la nature est notre carburant, sachons le partager.

Hervé Guyot
Président de VivArmor Nature
aidé des autres membres du Conseil d'administration

LES FORCES VIVES

LE CONSEIL D'ADMINISTRATION

- **Hervé Guyot**, président (1)
- **Michel Guyomard**, vice-président (2)
- **Joseph Even**, trésorier (3)
- **Annie Moisan-Rouxel**, trésorière adjointe (4)
- **Deborah Viry**, secrétaire (5)
- **Yves Faguet**, secrétaire adjoint (6)
- **Gilles Allano**, administrateur (7)
- **Pascal De Rammelaere**, administrateur (8)
- **Alain Gromas**, administrateur (9)
- **Jean-François Le Cam**, administrateur (10)
- **Dominique Sagot**, administratrice (11)
- **Didier Toquin**, administrateur (12)
- **Michel Guillaume**, président d'honneur (13)

L'ÉQUIPE SALARIÉE

- **Franck Delisle**, directeur (1)
- **Catherine Briet**, secrétaire (2)
- **Kelig Couëdel-Renaud**, géomaticien·ne (3)
- **Delphine Even**, chargée de mission mobilisation citoyenne (4)
- **Béatrice Bertrand**, chargée de partenariats (5)
- **Pierre-Alexis Rault**, chargé de mission biodiversité (6)
- **Ema Guinel**, chargée d'étude biodiversité (7)
- **Aurélie Tréhel**, chargée d'étude biodiversité (8)
- **Anthony Sturbois**, chargé de mission scientifique (9)*
- **Nolwenn Solsona**, chargée de mission scientifique (10)*
- **Enora Gonidec-Le Bris**, chargée d'étude scientifique (11)*
- **Nora Nardou**, chargée d'étude scientifique (12)*
- **Yuna Le Meur**, apprentie (13)*

**Équipe déployée sur la Réserve naturelle de la baie de Saint-Brieuc*

1 021 adhérents

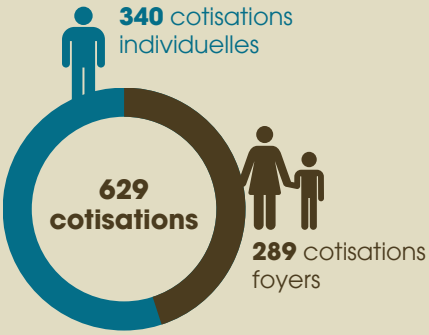

416 bénévoles

9 982 heures de bénévolat

6,3 équivalents temps plein

48 référents bénévoles

24 référents territoriaux portent des initiatives en faveur de la biodiversité dans leur commune

37 référents thématiques apportent leurs compétences sur un thème aux salariés et aux autres bénévoles

PROTÉGER & GÉRER

LES ESPACES NATURELS

Gestionnaire de la **Réserve naturelle nationale de la baie de Saint-Brieuc**, aux côtés de Saint-Brieuc Armor Agglomération, VivArmor Nature poursuit ses actions de suivi scientifique, de veille et de pédagogie. Concernant les deux grands suivis annuels menés par l'équipe, retenons que la biomasse totale en bivalves a enregistré son niveau le plus bas depuis le début du suivi en 2013, mais que le site a été bien fréquenté par les oiseaux hivernants (7e meilleur hivernage depuis 1998). En 2025, l'équipe a également achevé un diagnostic du patrimoine naturel à l'échelle de la baie qui aidera à interroger les périmètres actuels de protection, ainsi que les outils du projet "Breizh Natur'Adapt" qui faciliteront l'adaptation de la gestion au changement climatique. L'année aura aussi été marquée par la clôture du programme de recherche "EvoSedEau", axé sur la dynamique sédimentaire et la masse d'eau de la baie, et la poursuite du programme "AviTrack" qui étudie l'utilisation de la baie par les oiseaux au moyen d'émetteurs GPS.

Gestionnaire de la **Réserve ornithologique de l'îlot du Verdelet** à Pléneuf-Val-André, l'association procède au suivi de la colonie d'oiseaux marins nicheurs, à vue et par drone. La saison 2025 est jugée bonne à la fois en termes d'effectifs accueillis (stabilité ou progression selon les espèces) et de production en jeunes jusqu'à l'envol chez les cormorans.

VivArmor Nature forme et mobilise des bénévoles pour aller au contact des usagers et transmettre les bons gestes sur ses sites en gestion (campagnes des "ambassadeurs de la baie" et des "ambassadeurs du Verdelet"), mais aussi en dehors dans le cadre de l'opération "**Attention, on marche sur des œufs !**" (information sur des plages abritant des oiseaux nichant au sol) et des **marées de sensibilisation des pêcheurs à pied** menées par l'association sur les estrans costarmoricains depuis 2007. En 2025, inspirés par ces expériences de médiation de terrain, des bénévoles ont proposé une nouvelle action de **sensibilisation des usagers des falaises du Goëlo** et testé deux formats : des points d'information sur le sentier des falaises et une approche mobile sur les plages.

Forte de son expérience auprès des pêcheurs, l'association est renouvelée dans ses missions d'animation du **réseau Littorea**, le réseau national pour une pêche à pied de loisir durable, aux côtés du CPIE Marennes Oléron. Outre les informations diffusées quotidiennement aux pratiquants et partenaires, les animateurs du réseau ont dispensé des formations professionnelles et accompagné l'édition de panneaux sur la pêche à pied durable pour les façades Atlantique, Manche et Mer du Nord.

Engagée dans le **projet de classement des landes et bocage de La Poterie en Réserve naturelle régionale**, aux côtés de Lamballe Terre & Mer et Lamballe-Armor, VivArmor Nature a réalisé le volet scientifique du dossier de classement, déposé en avril 2025, et participé à la présentation du projet devant le Conseil scientifique régional du patrimoine naturel. L'association a ensuite mobilisé son réseau de contacts pour soutenir le projet lors de la consultation publique ouverte durant trois mois. L'équipe a par ailleurs contribué à l'acquisition de nouvelles connaissances sur le site : inventaire complémentaire des orthoptères, aide au déploiement d'un suivi des libellules, participation au projet VIP-BZH qui étudie la diversité génétique de la Vipère péliade et sa résilience au stress climatique.

RÉSERVE NATURELLE BAIE DE SAINT-BRIEUC

- **Près de 28 000 oiseaux** au plus fort de l'hiver, dont 11 943 limicoles, 4 313 anatidés et 11 305 laridés
- **901 personnes sensibilisées** sur le site par **27 ambassadeurs de la baie**
- 1 037 personnes informées lors de diverses animations dont 530 lors de la 6e édition de la Fête des oiseaux migrateurs
- **459 infractions constatées**, dont 55 % pour des chiens non tenus en laisse
- **69 bénévoles participant aux nettoyages** de plage organisés sur la Réserve naturelle
- **51 oiseaux équipés de GPS** dans le cadre du programme AviTrack

ÎLOT DU VERDELET

- **649 couples de 9 espèces d'oiseaux nicheurs**, dont 385 couples de Goéland argenté, 145 couples de Cormoran huppé et 45 couples de Grand Cormoran
- **1 083 personnes sensibilisées** sur le site par **28 ambassadeurs du Verdelet**
- **44 jours d'accessibilité** à pied durant la saison de reproduction, tous couverts par les bénévoles

ATTENTION ON MARCHE SUR DES ŒUFS

- **6 sites naturels** abritant des oiseaux nicheurs du haut de plage protégés dans le Trégor
- **2 221 personnes sensibilisées** sur les sites par **25 bénévoles**
- **115 sessions de surveillance** assurées par les bénévoles

FALAISES DU GOËLO

- **20 bénévoles** mobilisés pour tester deux formats de sensibilisation sur les falaises du Goëlo
- **8 sessions de sensibilisation** hebdomadaires de fin juin à début août

PÊCHE À PIED DURABLE

- **21 marées de sensibilisation** organisées sur **5 plages pilotes**
- **1 882 pêcheurs à pied de loisir sensibilisés** par **35 médiateurs de l'estran**, dont 27 bénévoles
- **1 541 réglettes** de pêche distribuées
- **73 % de paniers conformes** contre 54 % lors de la première campagne d'étude des récoltes menée entre 2014 et 2016

LANDES & BOCAGE DE LA POTERIE

- **159 hectares proposés au classement** en Réserve naturelle régionale
- **Plus de 180 heures** dédiées à la préparation et à la présentation du dossier de classement
- **98 % d'avis favorables** lors de la consultation publique sur le projet de classement

+ 6 170
personnes sensibilisées par 103 bénévoles
sur des sites naturels

CONNAÎTRE & ACCOMPAGNER

Créé en 2001 à l'initiative de VivArmor Nature, le **Réseau des naturalistes costarmoricains** compte aujourd'hui plus de 600 membres. L'animation de ce réseau s'appuie sur l'organisation de rencontres en salle tous les deux ans, l'animation d'une Université de la nature, le prêt de matériel de prospection, la bancarisation des observations dans une base de données départementale et la diffusion d'actualités naturalistes. Organisées en novembre 2025 à Langueux, les 8e rencontres du Réseau ont permis de partager des travaux, observations et actualités sur neuf sujets variés. Installée à Plœuc-L'Hermitage pour poursuivre son itinérance, l'**Université de la nature** a proposé des cycles d'initiation à la reconnaissance d'espèces (flore, amphibiens, reptiles, insectes, algues et bigorneaux) et aux bases de l'écologie, puis mobilisé les participants lors des divers inventaires, suivis et études menés par l'association.

Reconnue pour son expertise naturaliste, l'association est régulièrement sollicitée par des acteurs publics et privés pour réaliser des **diagnostics écologiques**, aussi bien généralistes que spécifiques, et pour dispenser des **formations** sur la reconnaissance des espèces, leur suivi et les pratiques de gestion à favoriser. En 2025, l'équipe a ainsi accompagné une entreprise, deux collectivités gestionnaires d'espaces naturels et une association paysanne.
L'accompagnement des collectivités passe également par la réalisation d'**Atlas de la biodiversité communale (ABC) ou intercommunale (ABI)** : des diagnostics du patrimoine naturel associés à des plans d'actions pour passer de la connaissance à la prise en compte des enjeux. L'année 2025 a été consacrée à la finalisation des inventaires de l'ABI de Saint-Brieuc Armor Agglomération et à la production des nombreux livrables du projet. Forte de cette expérience auprès des collectivités, l'association a contribué au programme AplaBC, qui vise à évaluer et favoriser ces projets de territoire, et a participé activement au séminaire régional sur les ABC, à travers trois interventions en plénières et ateliers.

VivArmor Nature s'investit par ailleurs dans trois **Observatoires régionaux de la faune et de la flore (ORFF)** : les observatoires dédiés aux amphibiens et reptiles, aux invertébrés continentaux et à la biodiversité des estrans. Ces dispositifs visent à améliorer la production, la validation et la mise à disposition des données naturalistes, à en tirer des connaissances utiles à la préservation de la biodiversité et à accompagner les acteurs. Outre le travail de fond pour valider et verser les données sur la plateforme régionale Biodiv'Bretagne, l'équipe a par exemple fourni un appui méthodologique à des gestionnaires d'espaces naturels, travaillé au déploiement de protocoles nationaux de suivi des amphibiens et des reptiles, élaboré des cartes pour aider les observateurs à contribuer à l'actualisation de l'atlas des papillons diurnes de Bretagne, ou encore aidé à concevoir un programme de formation à la biodiversité des estrans.

Engagée dans le collectif "**Paysans de nature en Bretagne**", composé d'associations paysannes et naturalistes, VivArmor Nature a initié des "dialogues permanents pour la nature" avec des agriculteurs volontaires pour améliorer la connaissance et la prise en compte de la vie sauvage sur leur ferme. Dans cette dynamique collective, l'association apporte des connaissances naturalistes, des conseils pour augmenter les capacités d'accueil des espèces et des forces vives pour des chantiers.

RÉSEAU DES NATURALISTES

- **637 membres** inscrits au Réseau
- **65 participants aux rencontres du Réseau** organisées le 22 novembre à Langueux
- **Plus de 90 actualités** naturalistes diffusées
- **67 participants à l'Université de la nature**
- **6 cycles de formation**, basés sur 38 rendez-vous au total (salle et terrain)
- **20 occasions de pratiquer** post formations

FORMATION DIAGNOSTIC

- **2 diagnostics généralistes** pour l'entreprise Laïta (sites d'Yffiniac et Lanfains)
- **1 inventaire des papillons de jour et des orthoptères** pour Lannion-Trégor Communauté (site de Traou Wern)
- **3 inventaires des amphibiens ou des reptiles** pour le Département des Côtes d'Armor (sites de la Corbinière, de Bon Abri, de la Fosse Eyrand et de la lande Beaumont)
- **2 formations naturalistes** : sur les reptiles pour le Département des Côtes d'Armor et sur les amphibiens pour le Groupement des agriculteurs bio des Côtes d'Armor

ABI SAINT BRIEUC ARMOR AGGLOMÉRATION

- **4 420 heures d'expertise** dont plus de 1 500 heures de terrain sur les 2 ans et demi d'accompagnement
- **502 sites prospectés**, 55 bâtiments évalués et 174 ouvrages hydrauliques diagnostiqués
- **17 secteurs à enjeux** identifiés
- **4 389 espèces recensées** dont 444 à enjeux
- **262 692 données traitées** et 5 338 cartes produites
- **1 diagnostic et 1 plan d'actions pour chacune des 32 communes**
  + 1 diagnostic et 1 plan d'actions à l'échelle intercommunale
- **75 fiches actions** aidant à mettre en œuvre les 33 plans d'actions

OBSERVATOIRES

- **46 points d'eau suivis** avec le protocole **POPAmphibien** en Côtes d'Armor
- **39 transects suivis** avec le protocole **POPReptile** en Côtes d'Armor
- **100 cartes produites** pour aider les bénévoles à contribuer à la mise à jour de l'atlas des papillons de jour de Bretagne

PAYSANS DE NATURE

- **15 fermes accompagnées** par le collectif en Côtes d'Armor, dont 5 par l'association
- **4 rencontres à la ferme** permettant d'initier un dialogue permanent pour la nature
- **1 inventaire** des insectes
- **1 chantier** d'installation de nichoirs

SENSIBILISER & ALERTER

Depuis 2006, VivArmor Nature organise chaque année le **festival Natur'Armor** sur un territoire différent afin de faire découvrir les richesses naturelles locales aux habitants, les sensibiliser aux grands enjeux de préservation de la biodiversité et leur donner des clés pour devenir acteurs du changement. Organisée sur trois jours (du vendredi au dimanche) en janvier ou en février, la manifestation repose sur une diversité d'activités afin de toucher le plus grand nombre : stands des acteurs de la protection de la nature en Bretagne et de photographes, artistes et éditeurs naturalistes, coin pour les tout-petits, sorties nature, conférences, siestes sonores, soirée thématique, animations spécifiques dédiées aux scolaires de l'agglomération d'accueil, etc. La 18e édition du festival s'est tenue du 31 janvier au 2 février 2025 à Quévert. Pour l'occasion, l'association a investi de nombreux équipements communaux du centre-ville et pu compter sur un appui logistique important de la part de la commune et de l'agglomération d'accueil.

Tout au long de l'année, l'association sensibilise les citoyens grâce à ses **outils de communication** (site web, lettre électronique mensuelle, réseaux sociaux, revue papier trimestrielle) et à des **animations et chantiers nature**, proposés en interne ou sollicités par des partenaires. Les référents et autres bénévoles se mobilisent alors pour animer des stands, des sorties, des conférences, des chantiers d'entretien des milieux ou encore des enquêtes participatives.

Les démarches des référents s'inscrivent parfois dans le cadre de **groupes thématiques**, comme le groupe "patrimoine géologique 22" qui propose des sorties de découverte des richesses géologiques du département ou le groupe "arbres et forêts" qui organise des animations sur la thématique et participe à l'inventaire des arbres remarquables de Bretagne. Ces groupes génèrent et entretiennent des synergies entre associations naturalistes. Dans le cadre du groupe "Agir pour les hirondelles et martinets" qui s'étoffe notablement chaque année, VivArmor Nature, le GEOCA, la LPO Bretagne et Bretagne Vivante mobilisent des bénévoles pour animer des comptages des nids avec les habitants, signaler les projets de restauration menaçant les nids et promouvoir des mesures d'accueil et de cohabitation. Fin 2025, le groupe de bénévoles menant des collectes de déchets a par ailleurs expérimenté un nouveau format : les canettoyages. L'objectif est de contribuer à l'enquête "canettes" lancée par le Groupe Mammalogique Breton, consistant à prélever les restes de micromammifères piégés dans des canettes et bouteilles afin d'améliorer les connaissances sur la répartition des espèces et d'alerter sur la dangerosité des déchets pour la petite faune.

Face aux **atteintes à la nature**, VivArmor Nature agit dans la limite de ses moyens et compétences. L'association fournit des solutions aux donneurs d'alerte en s'appuyant sur l'expertise des salariés et des référents bénévoles et en invitant à signaler les atteintes sur la plateforme Sentinelles de la nature. Elle assure une veille sur les enquêtes publiques relatives aux projets potentiellement impactants pour la biodiversité. Elle rédige des communiqués pour alerter l'opinion publique ou réagir à certains articles de presse et relaie ceux de notre fédération France Nature Environnement Bretagne ou d'associations partenaires. Des plaintes et poursuites judiciaires peuvent être engagées si la situation l'exige.

NATUR'ARMOR 2025 QUÉVERT

- **7 719 visiteurs** sur 1 600 m² d'exposition
- **65 stands** d'acteurs de la protection de la nature, photographes, artistes et éditeurs
- **551 bénévoles et exposants** ayant permis le bon déroulement de la manifestation
- **225 participants aux sorties**
- **580 participants aux conférences**
- **270 participants à la soirée** cinéma-débat autour de la projection du film "Argoat"
- **1 337 élèves de primaire** de l'agglomération bénéficiant d'animations dédiées le vendredi

- **10 211 visiteurs** sur le site web vivarmor.fr
- **4 085 contacts** recevant chaque mois la lettre électronique
- **3 839 abonnés sur Facebook** et 949 sur Instagram
- **Revue "Le Râle d'eau" éditée à 800 exemplaires**, envoyée par courrier aux adhérents et distribuée lors des animations
- **Une centaine d'articles de presse** relayant nos actions

- **39 animations** (stands, sorties, conférences) permettant de toucher **3 006 personnes**, sans compter les rendez-vous proposés sur la Réserve naturelle de la baie de Saint-Brieuc
- **12 sorties géologiques** organisées par le groupe "Patrimoine géologique 22"
- **10 arbres enquêtés** par les bénévoles du groupe "arbres et forêts" en vue de leur étude par le comité d'homologation des arbres remarquables de Bretagne
- **67 comptages des nids**, dont 43 ouverts au grand public, organisés par les bénévoles du groupe "Agir pour les hirondelles et martinets"

SENTINELLES DE LA NATURE

- **1 communiqué rédigé** pour inviter le préfet des Côtes d'Armor et les maires de Plouha et Plouézec à relancer le projet d'arrêté de protection du biotope "Falaises du Goëlo"
- **13 communiqués relayés** pour dénoncer les attaques envers les acteurs de la protection de la nature, alerter sur l'état de santé des associations, s'opposer à l'abaissement de la protection des espèces, à la loi Duplomb réautorisant des pratiques agricoles délétères, à la loi TRACE sabordant l'objectif de Zéro Artificialisation Nette, à la création d'un guichet unique facilitant la destruction des haies, ou encore au remblayage d'une ancienne carrière

+ 10 720 personnes sensibilisées lors du festival et des animations

LE RAPPORT FINANCIER

Synthèse de l'activité

	2025	2024
Concours publics et subventions	587 129 €	699 610 €
Cotisations, dons et mécénats	78 046 €	28 430 €
Prestations vendues, ventes marchandises	59 360 €	49 476 €
Utilisation de fonds dédiés	499 €	9 647 €
Transferts de charges, autres produits	14 €	4 447 €
Total Produits	**725 049 €**	**791 609 €**
Achats et charges externes	258 172 €	435 042 €
Impôts et taxes	5 964 €	5 806 €
Charges de personnel	375 989 €	348 354 €
Reports en fonds dédiés	10 000 €	0 €
Dotations amortissement & provisions, autres charges	33 222 €	22 419 €
Total Charges	**683 347 €**	**811 620 €**
Résultat d'exploitation	41 702 €	-20 011 €
Résultat financier	-3 324 €	5 288 €
Résultat exceptionnel	0 €	4 554 €
Résultat de l'exercice	**37 615 €**	**-10 964 €**
Bénévolat valorisé et mécénat de compétences	**328 706 €**	**215 255 €**

L'exercice 2025 se clôture par un résultat excédentaire de 37 615 €.
Cet excédent s'explique principalement par la perception en 2025 de financements liés à des actions réalisées lors d'exercices antérieurs, ainsi que par le développement de prestations rémunérées, notamment la réalisation de diagnostics écologiques et d'animations. Il s'inscrit également dans un contexte de diminution des subventions publiques, qui a été compensée par le développement de partenariats privés et du mécénat.
Cet excédent contribue à compenser les déficits des deux exercices précédents (–10 964 € en 2024, –6 711 € en 2023) et à renforcer les fonds associatifs.
Le commissaire aux comptes a certifié les comptes 2025 sans réserve.
L'Assemblée générale a validé la proposition du Conseil d'administration d'affecter le résultat excédentaire en augmentation du poste « Autres réserves ». Ce résultat contribue ainsi à l'amélioration de la capacité de financement de l'association pour ses projets futurs.

Bilan financier au 31 décembre 2025

Actif : 1 012 087 €

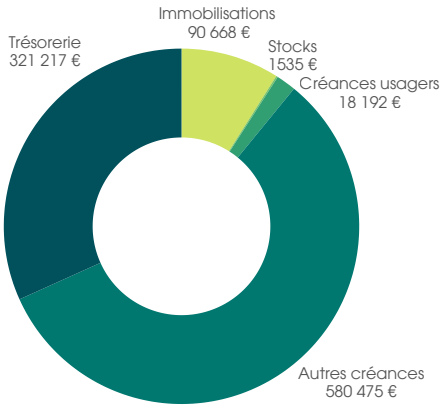

Fonds de roulement
495 281 €

Besoin en fonds de roulement
299 322 €

Trésorerie
195 959 €
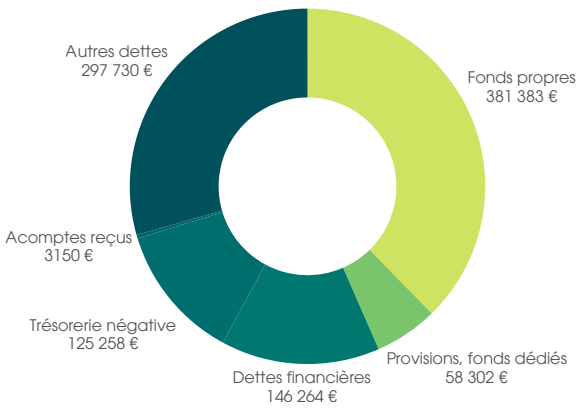
Passif : 1 012 087 €